Panel kluba Gea Pula

I nakon teške dijagnoze postoji mogućnost za majčinstvo

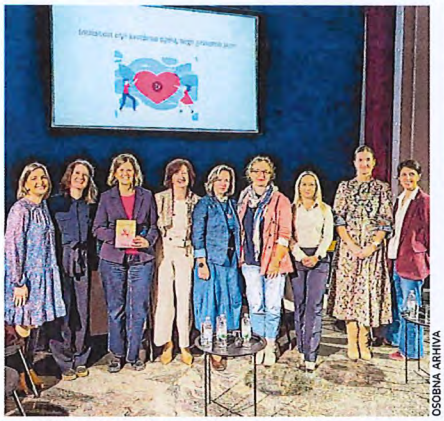

OSOBNA ARHIVA

Panel kluba Gea u dvorani Zajednice Talijana

PULA » U sklopu programa Ružičastog mjeseca, kao završetak bogatog kalendara događanja, u dvorani Zajednice Talijana održan je panel pod nazivom »Sex i dijagnoza« u organizaciji Kluba Gea Pula i Udruge Nismo same.

Sudionice panela bile su dr. sc. Anuška Budisavljević, specijalistica internističke onkologije i pročelnica Službe za internu medicinu Opće bolnice Pula; univ. mag. med. Mirela Markanović Mišan, specijalistica ginekologije i opstetricije te uža specijalistica humane reprodukcije; doc. dr. sc. Nina Bašić Marković, dr. med., specijalistica obiteljske medicine, geštalt psihoterapeutkinja i seksualna terapeutkinja, docentica na Medicinskom fakultetu i Fakultetu zdravstvenih studija Sveučilišta u Rijeci; Ivana Kalogjera, osnivačica i predsjednica udruge Nismo same; Goranka Perc, dopredsjednica udruge Nismo same, te Ana Grbac, farmaceutkinja i nutricionistica, predsjednica Kluba Gea Pula. Moderatorica panela bila je Milena Jayawardana, članica i volonterka Gee.

Sve su sudionice istaknule kako je riječ o temi o kojoj se još uvijek premalo govori, iako je iznimno važno otvoreno razgovarati o njoj, neovisno o životnoj dobi. Svaka žena ovu problematiku doživljava na svoj način, stoga je nije opravdano generalizirati.

- Nisu to samo intimni odnosi, to je puno više od toga. Riječ je o vrlo specifičnoj problematici. Karcinom dojke gotovo je posvuda u svijetu vodeći uzrok smrti među ženama. Za neke žene bolest i njezine posljedice znače i gubitak osjećaja ženstvenosti. Velik broj žena nakon liječenja suočava se s različitim poteškoćama, a vrlo često prisutni su i sram te nelagoda pri razgovoru o tim temama s drugim ljudima, pa čak i s liječnicima, istaknule su gošće iz udruge Nismo same.

Nina Bašić Marković naglasila je kako je svakoj osobi potrebno pristupiti individualno, potaknuvši žene da stručnjacima postavljaju sva pitanja koja ih zanimaju. Uz bolest, objasnila je, dolaze brojne promjene, ali i osjećaj usamljenosti, zbog čega je važno o tim iskustvima otvoreno govoriti i potražiti podršku.

Anuška Budisavljević i Mirela Markanović Mišan istaknule su kako dijagnoza karcinoma dojke ne isključuje nužno mogućnost trudnoće. Postoje brojni primjeri žena koje su nakon liječenja ostvarile majčinstvo, a njihova su djeca danas odrasli, zdravi mladi ljudi. Ovisno o vrsti karcinoma i individualnim okolnostima, moguće je iznijeti trudnoću do kraja i unatoč bolesti. Ipak, naglasile su kako je riječ o specifičnim slučajevima koji se ne mogu generalizirati jer je svaka situacija jedinstvena.

Mirela Markanović Mišan dodala je kako razvoj medicine donosi sve više mogućnosti za ostvarivanje trudnoće nakon malignih bolesti, što u prošlosti nije bilo toliko često ni dostupno.

Ana Grbac posebno je istaknula kako se žene ne bi smjele ustručavati zatražiti savjet i pomoć farmaceuta ili liječnika. Postoje različiti pripravci i sredstva koja mogu pomoći u ublažavanju poteškoća te poboljšanju intimnog života nakon operativnih zahvata i drugih posljedica liječenja. (V. B.)

MLADI U PULI Predstavnici Grada i organizacija koje rade s mla



UDRUGA MRIŽA

Na konferenciji je sudjelovao i zamjenik gradonačelnika Pule Vito Paoletić



UDRUGA MRIŽA

Na konferenciji se raspravljalo hoće li Pula napokon dobiti novi klub za mlade

Grad u potrazi za no mjestom za okupljan

Zamjenik gradonačelnika Vito Paoletić na završnoj konferenciji projekta »Stvaram prostor« najavio je mogućnost pronalaska prostora za povremeno održavanje klupskih i glazbenih večeri

Nikola PUŠONJIĆ i Zoran OLJAČA



Privatna arhiva

Rock klub Uljanik nekada je bio središte pulske rock scene

PULA » Grad Pula razmotrit će mogućnost pronalaska prostora za povremeno održavanje klupskih i glazbenih večeri namijenjenih mladima, najavio je zamjenik gradonačelnika Vito Paoletić na završnoj konferenciji projekta »Stvaram prostor«. U raspravi o nedostatku mjesta za izlaske ponovno je otvoreno pitanje nekadašnjeg kluba Marelica, ali i prostora poput bivšeg Rock kluba Uljanik. Najavljena je i mogućnost financiranja projekata koje bi mladi samostalno osmišljavali i provodili.

Konferencija pod nazivom »Kako i kamo dalje s prostorima za mlade u Puli« održana je u četvrtak, 29. listopada, u Coworking centru Pula, a okupila je mlade, predstavnike Grada i organizacija koje rade s mladima.

Grad razmatra nove prostore za izlaske

Jedna od tema koja je izazvala najveći interes okupljenih bio je nedostatak prostora za klupske, glazbene i druge kulturno-zabavne sadržaje u Puli.

O iskustvu zagovaranja ponovnog otvaranja Marelice govorila je Marta Vede, autorica dokumentarnog filma »Glasna tišina mojeg grada«, koji je snimila s Matijom Šajatovećem. Istaknula je važnost ustrajnosti mladih u traženju promjena, ne samo zbog vlastitih potreba nego i zbog generacija koje dolaze.

Zamjenik gradonačelnika Vito Paoletić najavio je da će Grad razmotriti mogućnost osiguravanja prostora u kojem bi se povremeno organizirale klupske i glazbene večeri. Takva događanja mogla bi, prema njegovu mišljenju, potaknuti i privatne organizatore da razvijaju slične sadržaje.

Tijekom rasprave posebno je istaknut nedostatak prostora poput nekadašnjeg Rock kluba Uljanik, koji je generacijama mladih bio mjesto izlazaka i glazbenih događanja.

U proračunu za 2027. moguć novac za projekte mladih

Pročelnica gradskog Upravnog odjela za društvene djelatnosti i mlade Helga Može spomenula je i mogućnost osiguravanja prostora ili kluba kojim bi mladi sami upravljali, uz odgovarajuću podršku. Razmatrala se i ideja uvođenja poticaja poduzetnicima zainteresiranima za otvaranje komercijalnih prostora namijenjenih mladima.

Helga Može najavila je i da je u prijedlogu gradskog proračuna za 2027. godinu predviden natječaj za financiranje projekata neformalnih skupina mladih.

Uz financijska sredstva bila bi im osigurana edukativna i mentorska podrška u pripremi i provedbi vlastitih inicijativa. Hoće li natječaj biti raspisan, ovisit će o usvajanju gradskog proračuna.



UDRUGA MRIŽA

Rasprava o nedostatku mjesta za izlazak u Puli

Na potrebu takve podrške upozorila je Anamarija Latinčić, volonterka Udruge MRIŽA, istaknuvši da mladi često nemaju dovoljno informacija o mogućnostima sudjelovanja u životu zajednice niti znanja potrebnih za samostalno pokretanje projekata.

Može je pritom naglasila odgovornost gradskih institucija da prepoznaju potrebe mladih i omoguće im sudjelovanje u donošenju odluka, uz stalnu komunikaciju s organizacijama koje se bave mladima.

Drive-in kino privuklo više od 250 mladih

Na konferenciji su predstavljeni i rezultati projekta »Stvaram prostor«, koji je Udruga MRIŽA provodila u partnerstvu s Gradom Pulom, riječkom Udrugom »Delta« i Centrom za građanske inicijative Poreč.

Posebna pozornost posvećena je projektu »Akcija za 5!«, modelu participativnog budžetiranja koji se u Rijeci provodi već 21 godinu, a u veljači je prvi put organiziran i u Puli.

U njemu je sudjelovalo 25 učenika iz šest pulskih srednjih škola. Srednjoškolci su na



PU ZADARSKA

AUSTRIJANAC OSUMNJIČEN DA JE KRIVOTVORIO TABLICE

PULA » Postaja pomorske i aerodromske policije Pula dovršila je kriminalističko istraživanje nad 70-godišnjim austrijskim državljaninom zbog sumnje da je počinio kazneno djelo krivotvorenje isprave. Muškarca se sumnjiči da je u petak oko 10.55 sati na parkiralištu na području zračne luke parkirao automobil na koje je postavio improvizirane registracijske pločice. Austrijski državljanin je uhićen te se protiv njega podnosi kaznena prijava nadležnom državnom odvjetništvu. (B. B.)

ıdima na konferenciji o mladima



UDRUGA MRIŽA

Projekt Stvaramo prostor financiran je sredstvima EU

›vim
ıje mladih



UDRUGA MRIŽA

Panel diskusija o problemima mladih

jedan dan preuzeli Komunalnu palaču, gdje su uz podršku mentora i predstavnika gradske uprave osmišljavali projektne prijedloge, predstavljali ih i kroz simulaciju rada Gradskog vijeća odlučivali o pobjedniku.

Za provedbu odabranog projekta Grad Pula osigurao je 1.000 eura.

Pobijedio je »Car Cinema«, projekt drive-in kina koji je osmislila skupina Se7en. Događanje je održano 9. svibnja na parkiralištu Društvenog centra Rojc, gdje se okupilo više od 250 mladih u 79 automobila, dok je u organizaciji sudjelovalo 15 mladih volontera.

Prema riječima Sare Sušanj, izvršne direktorice Udruge »Delta«, takav odaziv na pobjednički projekt nije zabilježen tijekom 21 godine provedbe »Akcije za 5!« u Rijeci.

Članovi pobjedničkog tima na konferenciji su predstavili iskustva organizacije događanja, probleme s kojima su se susreli te znanja stečena tijekom provedbe projekta.

Car Cinema mogao bi postati redovit program

Voditeljica Centra za mlade Pula Danijela Panić najavila je da je »Car Cinema« uvršten u planirani proračun Centra kao aktivnost koju mladi organiziraju za svoje vršnjake.

Interes za nastavak projekta potvrdila je i kratka anketa provedena tijekom konferencije, koja je pokazala da mladi nisu zainteresirani samo za posjećivanje drive-in kina nego i za sudjelovanje u njegovoj organizaciji.

Panić se osvrnula i na rad Vijeća mladih građana Pule, prvog takvog vijeća u Hrvatskoj. Njegovi su članovi krajem 2025. godine izradili 59 preporuka za budući rad Centra za mlade, uključujući prijedloge programa, sadržaja i načina uključivanja mladih u njihovo oblikovanje. Prema njezinim riječima, velik dio preporuka već je uključen u rad Centra.

Na konferenciji je bilo riječi i o pripremi novog Lokalnog programa za mlade, budući da postojeći dokument, koji obuhvaća razdoblje od 2024. do 2027. godine, ulazi u završnu godinu provedbe. Predstavnici Grada najavili su participativni postupak izrade novog programa, u kojem bi mladi trebali sudjelovati u određivanju prioriteta, aktivnosti i potrebnih financijskih sredstava.

U panel-raspravi, koju je moderirala Katharina Mikulić iz Udruge MRIŽA, uz Paoletića, Može, Panić, Latinčić i Vede sudjelovala je i Sara Pavlović, predstavnica pobjedničkog tima »Akcije za 5!«.

Projekt »Stvaram prostor« financiran je sredstvima Europske unije kroz program Erasmus+, a obuhvatio je edukacije, istraživanje potreba mladih i aktivnosti njihova uključivanja u lokalne procese odlučivanja.

Sudbina klizališta kupljenog za 447 tisuća kuna još je neizvjesna

Klizalište kupljeno 2016. skuplja prašinu

Grad potvrđuje da je postojeća oprema manjih dimenzija te da se razmatra njezina buduća namjena, nakon procjene tehničkog stanja i potrebnih ulaganja



VALTER ZANCO

Prošlogodišnji advent u Puli

PULA » Što će biti s mobilnim klizalištem koje je Pula Parking 2016. godine kupio za 447 tisuća kuna, uz tadašnje obrazloženje da će se investicija isplatiti već nakon dvije sezone? To je jedno od pitanja koje se nameće uoči ovogodišnjeg Adventa u Puli, osobito nakon što klizalište nije bilo spomenuto prilikom prvotnog predstavljanja programa, da bi naknadno bilo potvrđeno kako će se ipak postaviti u pulskoj Areni. Iz odgovora Grada Pule proizlazi da će ovogodišnje klizalište u Areni biti postavljeno na temelju ugovora koji je sklopljen još prije godinu dana, i to na razdoblje od dvije godine. Međutim, ono neće biti u vlasništvu gradskog trgovačkog društva Pula usluge i upravljanja, odnosno riječ je o drugom klizalištu, čime se otvara pitanje što će se dogoditi s opremom koju je gradska tvrtka nabavila prije deset godina.

Klizalište manje od onog u Areni

- Program ovogodišnjeg Adventa u Puli predstavlja se postupno, po fazama, a među sadržajima je i klizalište. Pritom napominjemo da je prije godinu dana sklopljen ugovor o postavljanju klizališta u Areni, na razdoblje od dvije godine, navode iz Grada Pule. Time je potvrđeno da će se klizalište ponovno vratiti u Arenu, ali i da ovogodišnja organizacija nije povezana s nekadašnjom investicijom Pula Parkinga. Naime, klizalište koje je u vlasništvu gradske tvrtke Pula usluge i upravljanja manje je od onoga koje se prethodnih godina nalazilo u Areni.

- Klizalište u vlasništvu Pula usluga i upravljanja dimenzijama je manje od klizališta koje se prethodnih godina nalazilo u Areni, što je ujedno bio jedan od razloga zbog kojih se nije koristilo, pojašnjavaju iz Grada. Drugim riječima, gradska oprema nije nestala niti je, prema dostavljenom odgovoru, prodana, ali već neko vrijeme nije u uporabi. Pritom Grad nije precizirao gdje se klizalište trenutačno nalazi, koliko je tehnički ispravno ni koliki bi iznos bio potreban za njegovo ponovno postavljanje i korištenje.

Podsjetimo, Pula Parking kupio je mobilno klizalište 2016. godine za 447 tisuća kuna. Tada se investicija opravdavala dugoročnom isplativošću, uz procjenu da bi se kupnja mogla vratiti već nakon dvije sezone korištenja. Klizalište je ujedno trebalo biti povoljnija opcija od njegova višegodišnjeg iznajmljivanja, a tijekom jedne sezone, prema tadašnjim podacima, bilježilo je više od deset tisuća posjetitelja. No, deset godina poslije, umjesto odgovora o financijskoj isplativosti investicije, iz Grada najavljuju tek procjenu njezine buduće sudbine.

O budućnosti će odlučiti nakon procjene troškova

- O njegovoj daljnjoj namjeni odlučivat će se nakon procjene tehničkog stanja opreme, potrebnih ulaganja i troškova eventualnog ponovnog stavljanja u funkciju, kao i mogućnosti njegova korištenja u budućim programima, odgovorili su iz Grada Pule. Pritom nisu dostavljeni podaci o ukupnim troškovima dosadašnjeg postavljanja, održavanja, servisiranja i skladištenja klizališta, kao ni o njegovoj posjećenosti posljednjih godina korištenja. Nije odgovoreno ni na pitanje koliko bi stajalo njegovo ponovno stavljanje u funkciju te je li se početna investicija od 447 tisuća kuna doista pokazala isplativom. Tako će ovogodišnji Advent ipak imati klizalište, ali ostaje otvoreno pitanje što će biti s onim koje je gradskim novcem kupljeno prije deset godina. Hoće li se nakon procjene ulaganja ponovno koristiti, pronaći neku drugu namjenu ili će ostati izvan funkcije, tek treba odlučiti. Zasad je izvjesno tek da će Pula ove zime imati klizalište u Areni, ali ne i ono koje je svojedobno predstavljeno kao dugoročno isplativa gradska investicija.

Zoran OLJAČA

Brojni su građani za blagdan Svih svetih obišli pulsko gradsko groblje

Lampioni osvijetlili pulsko groblje na blagdan Svih svetih

Za brojne je građane upravo večernji obilazak groblja, uz svjetlost tisuća svijeća, dio tradicije uoči Svih svetih, kada se prisjećaju svojih najmilijih

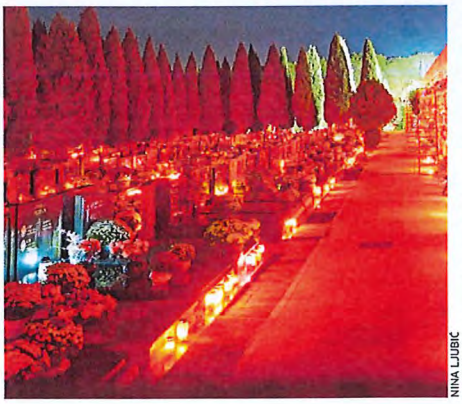

NINA LJUBIĆ

PULA » Brojni su građani za blagdan Svih svetih obišli pulsko gradsko groblje, a mnogi su, kao i mi, odabrali večernje sate, kada padne mrak i zasjaju svijeće. Neki su došli u društvu obitelji, drugi sami, s buketom krizantema ili lampionom u rukama. Za brojne je građane upravo večernji obilazak groblja, uz svjetlost tisuća svijeća, dio tradicije uoči Svih svetih, kada se prisjećaju svojih najmilijih i uređuju njihova posljednja počivališta.

Posjetitelja je i tijekom večeri bilo dosta, ali bez većih gužvi, kakve su se, primjerice, mogle vidjeti tijekom dana. Mnogi su zastali i u središnjem dijelu groblja, koji je i ove godine zasjao u prepoznatljivoj crvenoj boji stotine lampiona. Brojni su građani palili svijeće, polagali cvijeće i u tišini se prisjećali onih kojih više nema.

Za građane koji su na groblje krenuli automobilom i ove je godine bila uvedena privremena regulacija prometa u Vodovodnoj ulici, na dionici od Osnovne škole Šijana do izlaza na Vitasovićevu ulicu. Ulica je bila jednosmjerna, u smjeru od Gradskog groblja prema Vitasovićevoj. Kako bi se olakšao dolazak, građanima je bio osiguran i besplatan autobusni prijevoz. (D. Mo.)